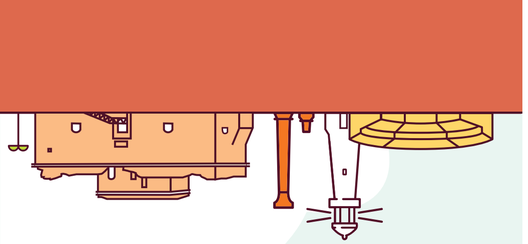

Pafos
ZYPERN

STADTFÜHRER

REPUBLIC OF CYPRUS
DEPUTY MINISTRY OF TOURISM

www.visitcyprus.com

#visitcyprus

5100324 CITY TOUR MAP PAFOS

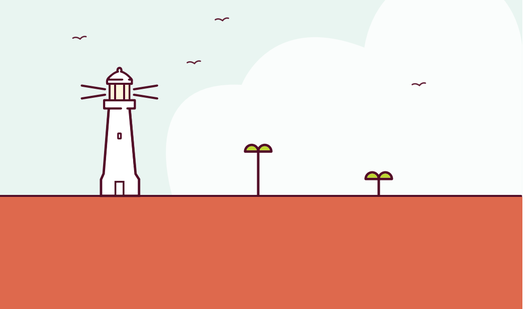

Willkommen in Pafos

Pafos, mit einer Stadtbevölkerung von 102.000 Einwohnern, liegt an der Südküste der Insel und besteht aus zwei unterschiedlichen Teilen – Kato Pafos (Unterstadt) und Pano Pafos (Oberstadt). Heute ist Kato Pafos das touristische Zentrum von Pafos mit pulsierendem Leben, modernen Nachtclubs, Tavernen, gemütlichen Cafés und Gourmetrestaurants. Pano Pafos ist das Handelszentrum der Stadt.

Pafos war die Hauptstadt der Insel von der hellenistischen Zeit bis zur Römerzeit (2. Jahrhundert v. Chr. – 4. Jahrhundert n. Chr.).

Der Aphrodite-Kult

Der griechischen Mythologie zufolge tauchte Aphrodite, die olympische Göttin der Schönheit und Liebe, an der Küste von Pafos aus dem Meer auf. Ihr Kult entstand lange vor der Zeit Homers (700 v. Chr.), da ihr Altar in seinem epischen Gedicht Odyssee erwähnt wird. Archäologisch reicht die Kultverehrung bis in die Spätbronzezeit zurück.

Folgen Sie der Aphrodite-Kulturroute und begeben Sie sich auf eine bezaubernde Reise durch die Stätten von Palaipafos (Kouklia) in der Region Pafos (Paphos) sowie in andere Regionen der Insel, um auf den Spuren der Göttin die Insel zu erforschen . Alle Stätten sind mit anderen Stätten und Museen verbunden, die sich auf Aphrodite beziehen.

Ankunft in Pafos mit dem Flugzeug

Zyperns zweiter internationaler Flughafen liegt nur 15 km vom Zentrum von Pafos entfernt, sodass die Stadt aus dem Ausland leicht zu erreichen ist. Die Buslinie Nr. 613 verbindet den Flughafen mit dem Stadtzentrum und der Bus Nr. 612 verbindet den Flughafen mit dem Hafen. Direkt außerhalb des Passagierbereichs des Flughafens bieten private Taxis einen 24-Stunden-Service an. Taxis müssen über Taxameter verfügen und die Gebühr beginnt mit dem Einsteigen der Fahrgäste in das Taxi.

Pafos – die interessantesten historischen Fakten

Pafos, das seit der Jungsteinzeit bewohnt ist, war ein Zentrum des Aphrodite-Kults und der vorhellenischen Fruchtbarkeitsgottheiten. Aphrodites legendärer Geburtsort befand sich auf Zypern, wo ihr Tempel im 12. Jahrhundert v. Chr. von den Mykenern errichtet wurde und während der Römerzeit weiterhin genutzt wurde. Die antike Siedlung Pafos (Palaipafos) wurde in der Nähe des Dorfes Kouklia errichtet. Später im 4. Jahrhundert v. Chr. verlegte der letzte König von Palaipafos die Stadt und gründete eine neue Stadt (Nea Pafos) in der Nähe des Hafens von Pafos. Pafos sammelte enormen Reichtum und wurde zu einer bedeutenden Stadt im Mittelmeerraum. Es blühte und wuchs, als die Römer es 58 v. Chr. eroberten. Die Römer trugen nicht nur zum Reichtum von Pafos bei, sondern bauten auch Straßen, Festungen, Paläste, Tempel, Theater und Gräber und schmückten die Stadt aufwendig.

Nützliche Informationen

Transport:
Busse:
Für Überlandbusse besuchen Sie bitte https://intercity-buses.com/en/. Informationen zu den örtlichen Busfahrplänen finden Sie auf der Website von Pafos Buses: www.pafosbuses.com

Vom Busbahnhof Pafos Port gibt es mit dem Bus Nr. 610 eine regelmäßige Verbindung zum Markt und zum touristischen Küstengebiet der Stadt.

Taxis:
Private Taxis bieten einen 24-Stunden-Service an. Taxis müssen über Taxameter verfügen und die Gebühr beginnt mit dem Einsteigen der Fahrgäste in das Taxi.

Klima und Wetter:
Pafos hat ein intensives mediterranes Klima mit heißen, trockenen Sommern, die Mitte Mai beginnen und bis Mitte September andauern, und mit gemäßigten Wintern von November bis Mitte März. Die Tagestemperaturen liegen im Sommer zwischen 22 und 36 Grad Celsius, im Winter je nach Höhenlage zwischen 1 und 18 Grad Celsius. Die Meerestemperatur bleibt auch im Winter sehr angenehm, sodass das Schwimmen das ganze Jahr über möglich ist.

Mini-Kreuzfahrten rund um Pafos
Der Hafen von Pafos ist ein alter Hafen, der noch immer genutzt wird. Er befindet sich neben der mittelalterlichen Festung der Stadt und dient sowohl als Unterschlupf für Fischerboote als auch als Ankerplatz für Schiffe, die Minikreuzfahrten entlang der Küste von Pafos anbieten.

Nützliche Telefonnummern:

Zypern Hafenbehörde	22817200	Erste Hilfe	112
Osypa Ltd (Busse)	26934252	Krankenhäuser	1400
Pafos Krankenhaus	26803100	Flughäfen / Fluginformationen	77778833
Polizeistation	112/199	Apotheken (Tag/Nacht)	90901416
Feuerwache	112	Touristeninformation Pafos	26932841

Wählen Sie Ihr Erlebnis und folgen Sie den Zahlen auf der Karte, um Ihren Besuch in Pafos optimal zu gestalten! Audioguides verfügbar.

Kirche · Denkmal · Museum · Sehenswürdigkeit · AUDIO GUIDES

Die Stadt erkunden

Stadtzentrum

Pafos liegt auf einem Hügel mit fantastischem Panoramablick auf das Meer und den unteren Teil der Stadt. Nahezu alle öffentlichen und kommunalen Institutionen haben hier ihren Sitz, aber auch die Büros innovativer Unternehmen, Banken und Einkaufszentren. Jeden Donnerstag von März bis April und Oktober bis Dezember wird der „Altstadtrundgang" organisiert.

Der Ausflug beginnt um 09:30 Uhr an der Bushaltestelle Pafos Market und ist kostenlos.

1. Mehrzweckzentrum, Hani von Ibrahim (Ibrahims Gasthaus).

Ibrahim's Inn (Khan) ist ein historisches Gasthaus mit Innenhof, das während der osmanischen Ära erbaut wurde. Solche Gasthöfe dienten unter anderem Kaufleuten, und Handwerkern auf ihren Reisen von Bezirk zu Bezirk. Die Gebäude wurden kürzlich restauriert und beherbergen heute mehrere Handwerksbetriebe und ein Open Air Theater.

2. Ethnographisches Museum von Pafos

Das Ethnographische Museum ist ein privates Museum der Familie Eliades. Das Museum liegt im Herzen von Pafos und ist in einem der ältesten und schönsten historischen Gebäude der Gegend untergebracht. Zu den Exponaten gehören unter anderem: repräsentative Kostüme, geschnitzte Holzmöbel, venezianische Spiegel, landwirtschaftliche Geräte, Küchengeräte sowie archäologische Funde, die überwiegend aus der Kupfersteinzeit stammen.

3. Stadtgalerie von Pafos

Die Städtische Galerie von Pafos zeigt Gemälde, Skulpturen und andere Artefakte, die von lokalen Künstlern gespendet wurden

4. Archäologisches Bezirksmuseum Pafos (Eintritt frei)

Das Archäologische Museum des Bezirks Pafos beherbergt eine reiche und bemerkenswerte Sammlung von Antiquitäten, die aus Ausgrabungen verschiedener archäologischer Stätten in der Region Pafos stammen. Von besonderem Interesse ist eine Sammlung chirurgischer Instrumente und eine seltene Skulptur der Kriegerin Aphrodite.

5. Eine Mahlzeit im Stadtzentrum genießen

Um die traditionelle Küche zu probieren, ist das Stadtzentrum der beste Ort. Das Marktgebiet ist der perfekte Ort mit Panoramablick auf das Meer und einem wunderschönen Sonnenuntergang am Nachmittag. In dieser Gegend gibt es Restaurants, Tavernen mit traditioneller Küche und Cafeterias. Probieren Sie lokale Produkte und traditionelle Gerichte, um Ihr gastronomisches Wissen zu erweitern und neue lokale Köstlichkeiten zu entdecken.

6. Einkaufen in Pafos

In der Altstadt von Pafos findet man in der Fußgängerzone (Makarios Avenue und Agoras Straße) einzigartige lokal hergestellte Gegenstände wie Ikonen, Mosaike, Schmuck, Töpferwaren und anderes Kunsthandwerk. Es gibt auch viele Geschäfte, die lokale Lebensmittel wie Johannisbrotsirup, Olivenöl sowie Kräuter und Gewürze aus Zypern verkaufen.

Wenn Sie gerne in einem Einkaufszentrum einkaufen, können Sie die Kings Avenue Mall besuchen, die 500 Meter vom Alten Hafen von Pafos entfernt liegt.

Bereich Kato Pafos

Kato Pafos wurde fast auf der antiken Stadt aus der hellenistischen Zeit erbaut. Die unten aufgeführten und mit (P) gekennzeichneten Stätten sind Teil des Archäologischen Parks. Das gesamte Gebiet gehört zum UNESCO-Weltkulturerbe.

7. Die mittelalterliche Festung von Pafos (Audioguide)

Die Burg war ursprünglich eine byzantinische Festung zum Schutz des Hafens und wurde im 13. Jahrhundert von den Lusignanern wieder aufgebaut, dann aber von den Venezianern abgerissen. Die Osmanen bauten es im 16. Jahrhundert wieder auf, als sie die Insel eroberten. Was heute noch erhalten ist, ist die osmanische Restaurierung des westlichen Frankenturms aus dem Jahr 1592 mit seinen venezianischen Ergänzungen.

8. Pafos-Mosaiken – Römische Villen (P) (Audioguide)

In den Ruinen von vier reich verzierten römischen Villen wurden wunderbare Mosaikböden entdeckt. Die Mosaikböden stammen aus dem 2. bis 5. Jahrhundert n. Chr. und zählen zu den schönsten im östlichen Mittelmeerraum. Sie stellen Szenen aus der griechischen Mythologie dar und gelten als Meisterwerke der Mosaikkunst.

9. Pafos Odeon (P)

Das Odeon war Teil der römischen Agora-Gebäude der antiken Stadt und stammt aus dem 2. Jahrhundert n. Chr. und wurde vollständig aus perfekt behauenen Kalksteinfelsen erbaut. Südlich des Odeons befinden sich die Überreste des römischen Tempels des Asklepios, dem Gott der Medizin, und im Norden Überreste antiker Stadtmauern. Das Odeon ist teilweise restauriert und wird noch immer für verschiedene kulturelle Veranstaltungen genutzt.

10. Schloss "Saranta Kolones" (P)

Die byzantinische Burg Saranta Kolone (Vierzig Säulen) liegt nördlich des Hafens von Pafos und hat ihren Namen von der großen Anzahl von Granitsäulen, die an dieser Stelle gefunden wurden. Man geht davon aus, dass die Burg Ende des 7.Jahrhunderts erbaut wurde, um den Hafen und die Stadt von arabischen Überfällen zu schützen. Die Burg wurde später von den Lusignanern umgebaut, wurde 1223 durch ein Erdbeben zerstört und anschließend verlassen.

11. Königsgräber (P) (Audioguide)

Ein Komplex monumentaler unterirdischer Gräber, die aus massivem Felsen gehauen wurden und aus der hellenistischen und römischen Zeit stammen. Hier wurden eigentlich keine Könige, sondern hochrangige Beamte und Adlige begraben, aber die Größe und Pracht der Gräber gaben dieser Stätte ihren grandiosen Namen. Einige der Gräber imitieren die Häuser der Lebenden, wobei sich die Grabkammern zu einem Peristyl-Atrium hin öffnen.

12. Chrysopolitissa/Agia Kyriaki-Kirche und Paulussäule (P) (Eintritt frei)

Die Kirche Panagia Chrysopolitissa/Agia Kyriaki wurde im 13. Jahrhundert auf den Ruinen der größten frühchristlichen Basilika der Insel erbaut. Auf dem Gelände befindet sich die Paulussäule, wo einer Legende nach der heilige Paulus ausgepeitscht wurde, bevor der römische Statthalter Sergius Paulus zum Christentum konvertierte.

13. Christliche Katakombe Agia Solomoni (P) (Eintritt frei)

Die Kirche Agia Solomoni ist eine Kapelle, die Teil eines kleinen unterirdischen Komplexes aus Kammergräbern aus der hellenistischen Zeit ist. Das Gelände besteht aus einem offenen Hof, der von fünf in den Felsen gehauenen Kammern umgeben ist. Über den Katakomben steht ein heiliger Baum, dem heilende Kräfte zugeschrieben werden. Seine Zweige sind mit bunten Lumpen und Kleidungsstücken geschmückt, die die Gläubigen als Opfergaben für den Heiligen hinterlassen haben.

14. Strände direkt am Meer

Wenn Sie Lust auf Schwimmen und Sonnenbaden haben, besuchen Sie einen der mit der Blauen Flagge ausgezeichneten Strände, die sich buchstäblich im Herzen von Kato Pafos in der Nähe des Hafens befinden. Die beliebtesten Küstenstrände mit Blauer Flagge bieten Annehmlichkeiten wie Duschen, Sonnenliegen, Sonnenschirme usw. Dazu gehören: Städtische Bäder, Alykes, Vrysoudia A, Vrysoudia B und Faros Beach.

Außenbezirke von Pafos

15. Prähistorische Siedlung Lemba (Eintritt frei)

Bei Ausgrabungen in der Nähe des Dorfes Lemba, das 5 km nördlich von Pafos liegt, wurde eine wichtige Siedlung aus der Kupfersteinzeit freigelegt. In der Nähe des Geländes wurden Nachbildungen von fünf Häusern aus dieser Zeit mit denselben Materialien und denselben Baumethoden wie in der Kupfersteinzeit (3900–2500 v. Chr.) rekonstruiert. Verbunden mit der Aphrodite-Kulturroute.

16. "Petra tou Romiou" – Geburtsstätte der Göttin Aphrodite (Audioguide)

Der „Petra tou Romiou" ist ein wunderschöner Strand, der leicht über die Autobahn Pafos – Lemesos erreichbar ist. Der Mythologie zufolge tauchte hier Aphrodite aus den Wellen auf. Der griechische Name Petra tou Romiou bedeutet „Fels des griechischen Menschen" und bezieht sich auf den byzantinischen Helden Digenis Akritas. Der Legende nach hob er den riesigen Stein, den man heute an diesem Strand sieht, hoch und warf ihn ins Meer, wobei er ein sarazenisches Schiff zerschmetterte, das gerade anzulegen versuchte.
Verbunden mit der Aphrodite-Kulturroute.

17. Heiligtum der Aphrodite und Palaipafos-Museum (Audioguide)

Palaipafos liegt in der Nähe des Dorfes Kouklia, 14 km östlich von Pafos und war eines der berühmtesten Pilgerzentren der klassischen griechischen Welt und ein wichtiges Stadtkönigreich. Hier liegen die Ruinen des berühmten Aphrodite-Heiligtums aus dem 12. Jahrhundert v. Chr. Das Heiligtum diente bis zum 3. oder 4. Jahrhundert n. Chr. weiterhin als Kultstätte. Ein eigenes Museum ist in einem nahegelegenen Herrenhaus von Lusignan untergebracht. Es zeigt, wie sich der Kult der Fruchtbarkeitsgöttin zum Kult der Aphrodite entwickelte.
Verbunden mit der Aphrodite-Kulturroute.

18. Kloster Agios (Heiliger) Neofytos (Audioguide)

Das Kloster liegt 9 km nördlich von Pafos und wurde um 1200 von einem zypriotischen Einsiedler gegründet, der später als Heiliger Neofytos anerkannt wurde. In einer nahegelegenen Höhle namens „Enkleistra" lebte der Einsiedler und ist mit einigen der schönsten Beispiele byzantinischer Fresken aus dem 12. und 15. Jahrhundert bedeckt.

19. Agia (Heilige) Paraskevi-Kirche und Kirchenmuseum von Pafos

Dies ist eine der interessantesten und schönsten Kirchen Zyperns. Es befindet sich im Dorf Geroskipou, 5 km östlich von Pafos und stammt aus dem 9. Jahrhundert. Architektonisch handelt es sich um eine dreischiffige Basilika mit fünf Kuppeln, die mit wunderschönen Fresken aus dem 9. und 15. Jahrhundert geschmückt ist. Das Byzantinische Museum von Pafos, ebenfalls im Dorf Geroskipou gelegen, verfügt über eine bedeutende Sammlung von Artefakten aus der byzantinischen Zeit.

20. Loukoumi (Zypern-Köstlichkeiten)

Gegenüber dem Dorfplatz von Geroskipou gibt es eine Werkstatt, in der Loukoumi hergestellt wird, eine traditionelle Süßigkeit, die als Cyprus Delight bekannt ist. Die Werkstatt ist für Besichtigungen geöffnet. Loukoumi Geroskipou ist ein Produkt, das eine geschützte geografische Angabe trägt.

21. Coral Bay / Meereshöhlen

Coral Bay ist ein beliebtes Touristenziel in der Nähe des Dorfes Pegia, 11km nördlich der Stadt Pafos. Die Küste nördlich und südlich der Coral Bay ist geprägt von felsigen Landzungen und wunderschönen Meereshöhlen. Coral Bay Beach selbst ist ein 600m langer Halbmond aus weichem, weißem Sand, der Annehmlichkeiten wie Duschen, Sonnenliegen, Sonnenschirme usw. bietet.

22. Familienfreundliche Aktivitäten

Verbringen Sie einen unterhaltsamen Tag im Pafos Aphrodite Waterpark in Kato Pafos. Stürzen Sie sich auf der Free-Fall-Fahrt 15 Meter in die Tiefe oder veranstalten Sie ein lustiges Rennen auf den Röhrenwasserrutschen. Es werden auch spezielle Fahrgeschäfte für Kinder angeboten.
https://aphroditewaterpark.com/en

Der Minigolfplatz Island Cove in der Nähe des Dorfes Geroskipou ist ein kleiner Golfclub im amerikanischen Stil mit 18 Löchern und umgeben von malerischer Natur. Die Kartbahn Coral Bay GO liegt nur wenige Minuten vom Coral Bay Beach entfernt und verfügt über moderne Einrichtungen und einen interessanten, kurvenreichen Rundkurs. Für Kinder gibt es spezielle Go-Karts und einen Spielplatz.
https://coral-bay-karting-center.business.site/

Beschriftung

- Kirche
- Denkmal
- Museum
- Sehenswürdigkeit

Die wichtigsten Sehenswürdigkeiten

1. Mehrzweckzentrum, Hani von Ibrahim (Ibrahims Gasthaus).
2. Ethnographisches Museum von Pafos
3. Stadtgalerie von Pafos
4. Archäologisches Bezirksmuseum Pafos
5. Eine Mahlzeit im Stadtzentrum genießen
6. Einkaufen in Pafos
7. Die mittelalterliche Festung von Pafos
8. Pafos-Mosaiken Römische Villen
9. Pafos Odeon
10. Schloss “Saranta Kolones”
11. Königsgräber
12. Chrysopolitissa/Agia Kyriaki-Kirche und Paulussäule
13. Christliche Katakombe Agia Solomoni
14. Strände direkt am Meer
15. Prähistorische Siedlung Lemba
16. “Petra tou Romiou” – Geburtsstätte der Göttin Aphrodite
17. Heiligtum der Aphrodite und Palaipafos-Museum
18. Kloster Agios (Heiliger) Neofytos
19. Agia (Heilige) Paraskevi-Kirche und Kirchenmuseum von Pafos
20. Loukoumi (Zypern-Köstlichkeiten)
21. Coral Bay / Meereshöhlen
22. Familienfreundliche Aktivitäten

AUDIO GUIDES
Scan and download Audio Guides

PAFOS
KATO PAFOS
ARCHAEOLOGICAL PARK
KATO PERVOLIA
HARBOUR
Lighthouse
Entrance to the Archaeological park
Municipal Garden
Botanical Garden
Mall
Marathoupolis Mall
Saranta Kolonon
Agia Solomoni
Agia Kyriaki
Agia Paraskevi
Agios Agapitikos
Agia Sofia
Agios Lambrianos
Agios Solomoni
Agia Kyriaki
Agia Paraskevi
Agia Sofia
Agios Agapitikos